

CUENTA SATELITE DE LA SALUD DEL ECUADOR CSSE 2003

. Ejercicio exploratorio .

Contenido

- Introducción
 - Definición
 - Delimitación
 - Importancia
 - Objetivos
 - Viabilidad
 - Desarrollo del Proyecto
 - Nomenclaturas
-

Contenido

- Balances Oferta y Utilización
 - Tablas de Oferta – Utilización de Bienes y Servicios
 - Cuentas de los Sectores Institucionales
 - Resultados
 - Indicadores Físicos
-

Introducción.-

El Instituto Nacional de Estadística y Censos INEC en su calidad de órgano supervisor y coordinador de las actividades estadísticas del Sistema Estadístico Nacional (SEN), y enmarcado en la política nacional de estadística que propone el mejoramiento de la calidad y credibilidad de la información estadística, a través de uno de sus objetivos estratégicos de armonizar los marcos conceptuales y metodológicos para asegurar la comparabilidad a nivel nacional e internacional de la información ha elaborado el Documento ***CUENTA SATÉLITE DEL SECTOR SALUD – 2003*** (Ejercicio Exploratorio),

Estudio ejecutado con préstamo del Banco Interamericano de Desarrollo BID 1296/CO-EC, bajo la asesoría técnica de dos consultores nacionales, expertos en Cuentas Nacionales y considerando los aspectos teóricos y metodológicos propuestos tanto por el Sistema de Cuentas Nacionales (SCN93) como por el Manual de Cuenta Satélite de Salud (CSS) Versión 1, elaborado para la Organización Panamericana de la Salud.

Este estudio se realizó en tres fases:

➤ La primera fase consistió en la recopilación de la información estadística de base existente en las diferentes instituciones privadas y públicas que proporcionan servicios de salud.

- En la segunda fase, se procedió al análisis de la información con el propósito de estructurar las diferentes cuentas de los sectores institucionales de la salud; así como los equilibrios oferta utilización de los productos característicos y conexos de la salud y las tablas de oferta - utilización.
 - Adicionalmente, se preparó una serie de indicadores físicos del Sector Salud de carácter demográfico, socio-económicos, de morbilidad, mortalidad y de recursos y servicios y cobertura.
-

Definición.-

- Describen en detalle la estructura y comportamiento de ciertas áreas o campos socio-económicos específicos como es el caso de Salud, Medio Ambiente, Educación, Turismo,
 - CSS comprenden el análisis de los usos o beneficios derivados del gasto nacional, de la producción y sus factores; de las transferencias y otras maneras de financiar los diferentes bienes y servicios del sector Salud.
-

Delimitación .-

- La delimitación mínima del sector salud comprende a todas las unidades institucionales de la economía cuyas actividades y productos están relacionadas con la prestación de servicios de prevención, curación y rehabilitación de la salud.
 - También comprende a las unidades institucionales del gobierno general que tienen la responsabilidad de la regulación y normatividad de las actividades de preservar la salud y la vida de la población.
 - En otras palabras, comprende la prestación de servicios de salud humana y la regulación de dichos servicios y, estas constituyen las actividades y productos característicos de la cuenta satélite de salud.
-

Importancia.-

- Las Cuentas Satélite de la salud es un producto de rápida expansión y aceptación a nivel mundial, puesto que el número de países que la elaboran es cada vez mayor.
 - Es un instrumento que permite a los gobiernos conocer los macro indicadores que muestren la relevancia de la salud en la economía (aporte de la salud al PIB).
 - Y por la creciente necesidad de contar con elementos que permitan la elaboración de políticas públicas y la toma de decisiones para definir los programas y proyectos relacionados con los campos de estudio.
 - Las Cuentas Satélite de la Salud también constituyen instrumentos de coordinación estadística, lo cual contribuye a armonizar la producción y recopilación de datos del sector salud.
-

Objetivos :

GENERAL:

Contar con elementos que permitan cuantificar los recursos que se destinan al sector de la salud puesto que contribuyen a calcular los agregados como el PIB desde la óptica de la producción, además detallar las diferentes transferencias y gastos en salud.

Específicos:

- Establecer los vínculos entre las Cuentas Nacionales y las Cuentas Satélites de la Salud del Ecuador
 - Analizar las estadísticas disponibles y determinar los requerimientos de información a futuro, que permitan mejorar la cobertura de las Cuentas.
 - Medir la participación de la Salud en la Economía Ecuatoriana
 - Definir a las Cuentas Satélites de la Salud como el instrumento que facilite la toma de decisiones de política económica en el sector de la salud y que permita evaluar sus impactos en la economía en general
-

Viabilidad .-

- La existencia de un manual internacional sobre las Cuentas Satélite de la Salud
 - Diagnóstico de las estadísticas disponibles del sector salud
 - Disponibilidad de las Cuentas Nacionales del Ecuador (Balances y Tablas oferta-utilización de bienes y servicios)
 - Evaluación global de las necesidades:
 - Diagnóstico de los recursos humanos y del equipo técnico
 - Evaluación global de las necesidades: recursos económicos y financieros, informáticos, capacitación, publicación, etc.
-

Desarrollo del proyecto

- Para la elaboración del proyecto se cumplieron las siguientes etapas:
 - Capacitación al personal técnico del INEC sobre los aspectos metodológicos de las Cuentas Nacionales y las Cuentas Satélite de la Salud
 - Elaboración de nomenclaturas de productos (CPCSE) y de las industrias (CICSE).
 - Análisis de la información con el propósito de determinar la ejecución de las diferentes cuentas de los sectores institucionales de la salud (Gobierno General, Sociedades no Financieras, Hogares, etc.)
-

- Elaboración de los equilibrios oferta-utilización de los productos específicos de la salud.
 - Elaboración de las tablas de oferta y utilización que permiten cuantificar el aporte del sector salud en la economía nacional.
 - Elaboración de las cuentas corrientes y de capital de los sectores institucionales
 - Indicadores físicos de la salud
 - Análisis de los resultados (OPS)
 - Publicación
-

Nomenclaturas

- Analizadas las fuentes de información y sus correspondientes coberturas de productos y actividades, se diseñó tanto la nomenclatura de los productos específicos clasificados en característicos y conexos de la salud, como la nomenclatura de industrias proveedoras de servicios de salud.
 - Se elaboró paralelamente una nomenclatura que permite clasificar a las instituciones proveedoras de información de acuerdo a la nomenclatura de productos.
-

Nomenclaturas

- Bienes y servicios **característicos** son aquellos que en el campo funcional de una cuenta satélite se han identificado como típicos.
- Productos **conexos** aquellos que, de una u otra manera contribuyen a la prevención, curación y rehabilitación de la salud y/o a mejorar la prestación de los servicios, tales como medicamentos, equipo médico, Infraestructura hospitalaria, equipo hospitalario, formación profesional de recursos humanos, investigación y desarrollo, saneamiento ambiental, entre otros.
- En este sentido es necesario tratar de identificarlos y estimarlos a través del uso de clasificaciones o nomenclaturas.

-
- [TABLAS METODOLOGIA.xls](#)

Balances Oferta y Utilización

- Los balances oferta y utilización se elaboran tanto para los productos característicos como para los productos conexos al tercer nivel de la nomenclatura.

El equilibrio oferta-utilización de un producto característico se representa de la siguiente manera:

- **$Pcc \text{ salud} = GCF \text{ hogares} + GCF \text{ individual gobierno} + GCF \text{ colectivo gobierno}$**

donde:

$Pcc \text{ salud}$ = Producción de los productos característicos de la salud, a precios básicos

$GCF \text{ hogares}$ = Gasto de consumo final de los hogares

$GCF \text{ individual gobierno}$ = Gasto de consumo final individual del gobierno general

$GCF \text{ colectivo gobierno}$ = Gasto de consumo final colectivo del gobierno general

- El equilibrio oferta-utilización de los productos conexos de la salud se representa de la siguiente manera:

$$Pcc \text{ salud } (pb) + M \text{ (cif)} + Imp \text{ s/ptos} + IVA + \text{Márgenes} = CI \text{ (pc)} + GCF \text{ hogares (pc)} + FBCF + \Delta S + X \text{ (fob)}$$

miles de dólares

VARIABLES	PRODUCTOS ESPECIFICOS DE LA SALUD				
	CARACTERISTICOS			CONEXOS	TOTAL
	PUBLICOS	PRIVADOS	SUBTOTAL		
Producción (pb)	468,032	437,318	905,350	225,930	1,131,280
Importaciones cif				363,953	363,953
Derechos arancelarios				12,398	12,398
Impuestos brutos sobre productos				4,009	4,009
Subvenciones sobre productos (-)				0	0
Márgenes comerciales				90,322	90,322
OFERTA (pc)	468,032	437,318	905,350	696,612	1,601,962
Consumo Intermedio (pc)				37,500	37,500
Gasto de consumo final de los hogares (pc)	35,423	437,318	472,741	517,962	990,703
Gasto de consumo final del Gobierno General (pc)	432,609		432,609		432,609
Gasto de consumo final individual	353,618		353,618		353,618
Gasto de consumo final colectivo	78,991		78,991		78,991
Formación bruta de capital fijo (pc)				92,847	92,847
Variación de existencias (pc)				3,952	3,952
Exportaciones fob				44,351	44,351
UTILIZACIÓN (pc)	468,032	437,318	905,350	696,612	1,601,962

Tabla de oferta y utilización de Bienes y Servicios

- Las tablas de oferta y utilización elaboradas en el marco de las cuentas satélites de la salud, son similares a las construidas en el marco central del Sistema de Cuentas Nacionales del Ecuador.
 - Las tablas de oferta y utilización son la representación sistematizada de las cuentas de bienes y servicios para cada producto y de las cuentas de producción y de generación del ingreso para cada industria.
 - [tablas O-U.xls](#)
-

Cuentas de los sectores institucionales

En las Cuentas Satélite de la Salud se utilizó la siguiente clasificación de sectores institucionales:

- **SOCIEDADES NO FINANCIERAS Y FINANCIERAS**

La cobertura de la información estadística de los servicios de salud, prestados por las instituciones del sector sociedades no financieras, posibilitan la elaboración de las cuentas para las unidades institucionales siguientes:

Centros médicos

Hospitales, clínicas y otras instituciones de salud

Laboratorios médicos

Médicos

Odontólogos

Otros profesionales de la salud

Las demás

- GOBIERNO GENERAL

La Información estadística básica permite la elaboración de las cuentas para el Gobierno General según la siguiente clasificación sectorial:

Gobierno Central,

- Ministerio de Salud

- Direcciones provinciales de salud

- Áreas de salud

Gobiernos Locales

- Municipios

- Consejos Provinciales

Fondos de Seguridad Social

- Instituto Ecuatoriano de Seguridad Social (IESS)

- Seguro Social Campesino (SSC)

- Instituto de Seguridad Social de las Fuerzas Armadas (ISSFA)

- Instituto de Seguridad Social de la Policía (ISSPOL)

- **HOGARES**

La información proviene de la Encuesta Nacional de Ingresos y Gastos de Hogares Urbanos (ENIGHU). En esta encuesta se investigan los gastos de los hogares en servicios de salud, así como los ingresos de la actividad principal y secundaria recabados por los hogares durante el período 2002-2003. La cobertura según la ENIGHU es la siguiente:

Médicos

Odontólogos

Médicos y profesionales afines

Practicantes y asistentes médicos

Dentistas auxiliares y ayudantes de odontología

Fisioterapeutas y afines

Personal de enfermería de nivel medio

Practicantes de la medicina tradicional

Curanderos

Ayudantes de enfermería en instituciones

Ayudantes de enfermería a domicilio

Otros

- Para el caso de las CSSE se elaboran las cuentas corrientes y la cuenta de capital
- Cuentas corrientes
 - ❖ Cuenta de producción
 - ❖ Cuenta de generación del ingreso
 - ❖ Cuenta de asignación del ingreso primario
 - ❖ Cuenta de distribución secundaria del ingreso
 - ❖ Cuenta de redistribución del ingreso en especie
 - ❖ Cuenta de utilización del ingreso disponible
 - ❖ Cuenta de utilización del ingreso disponible ajustado
- Cuentas de acumulación
 - ❖ Cuenta de capital

[TOTAL ECONOMIA DE LA SALUD.xls](#)

Fuentes de información:

- Ministerio de Economía y Finanzas
 - Ministerio de Salud Pública
 - Consorcio de Consejos Provinciales del Ecuador (CONCOPE)
 - Asociación de Municipalidades del Ecuador (AME)
 - Instituto de Seguridad Social de las Fuerzas Armadas (ISSFA)
 - Instituto de Seguridad Social de la Policía Nacional (ISSPOL)
 - Instituto Ecuatoriano del Seguro Social (IESS)
 - Instituto del Seguro Campesino
 - Instituciones sin Fines de Lucro que sirven a los hogares (ONG: INNFA, JBG, SOLCA, etc.)
-

- Superintendencia de Compañías
 - Superintendencia de Bancos
 - INEC:
 - encuestas de hogares,
 - encuestas industriales,
 - recursos de la salud
 - Índice de Precios
 - Anuario de Edificaciones
 - Banco Central del Ecuador
 - Tabla oferta utilización
 - Comercio Exterior
 - Equilibrios de Oferta Utilización
 - Balanza de Pagos
 - Levantamiento de Información adicional (ONG, Dispensarios de Salud de las empresas, etc.)
-

Producto Interno Bruto de la Salud

-miles de dólares-

Industrias	2003
<i>Valor agregado de las Industrias características de la salud</i>	584,187
<i>Valor agregado de las Industrias conexas</i>	181,541
Impuestos indirectos sobre productos	12,398
Impuesto al valor agregado	4,009
PIB DE LA SALUD	782,135
Producto interno bruto	28,690,872
Pib de la salud/Producto interno bruto	2.73

Gráfico 2. Economía de la Salud vs. Economía Total. Ecuador, 2003

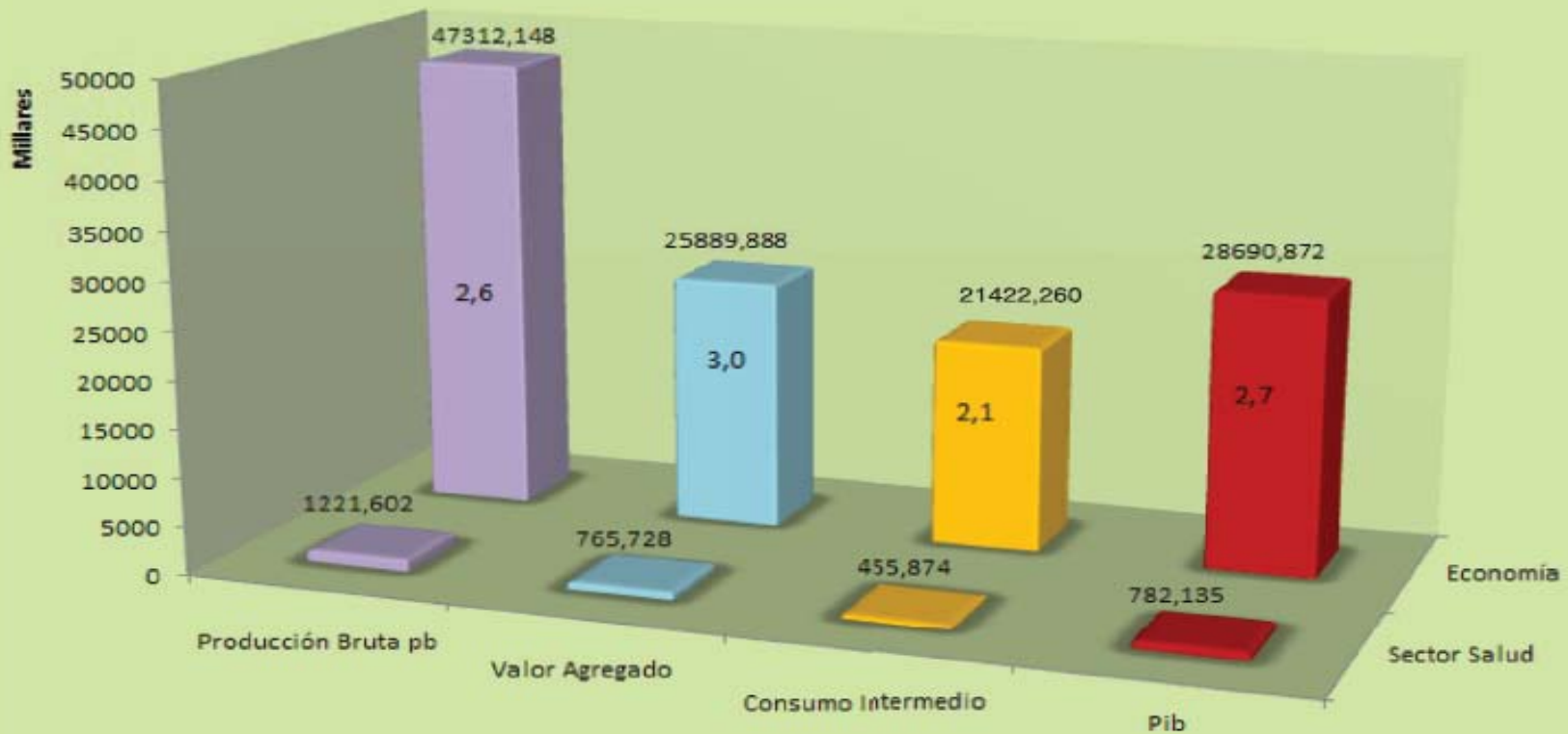

Valor agregado por industrias

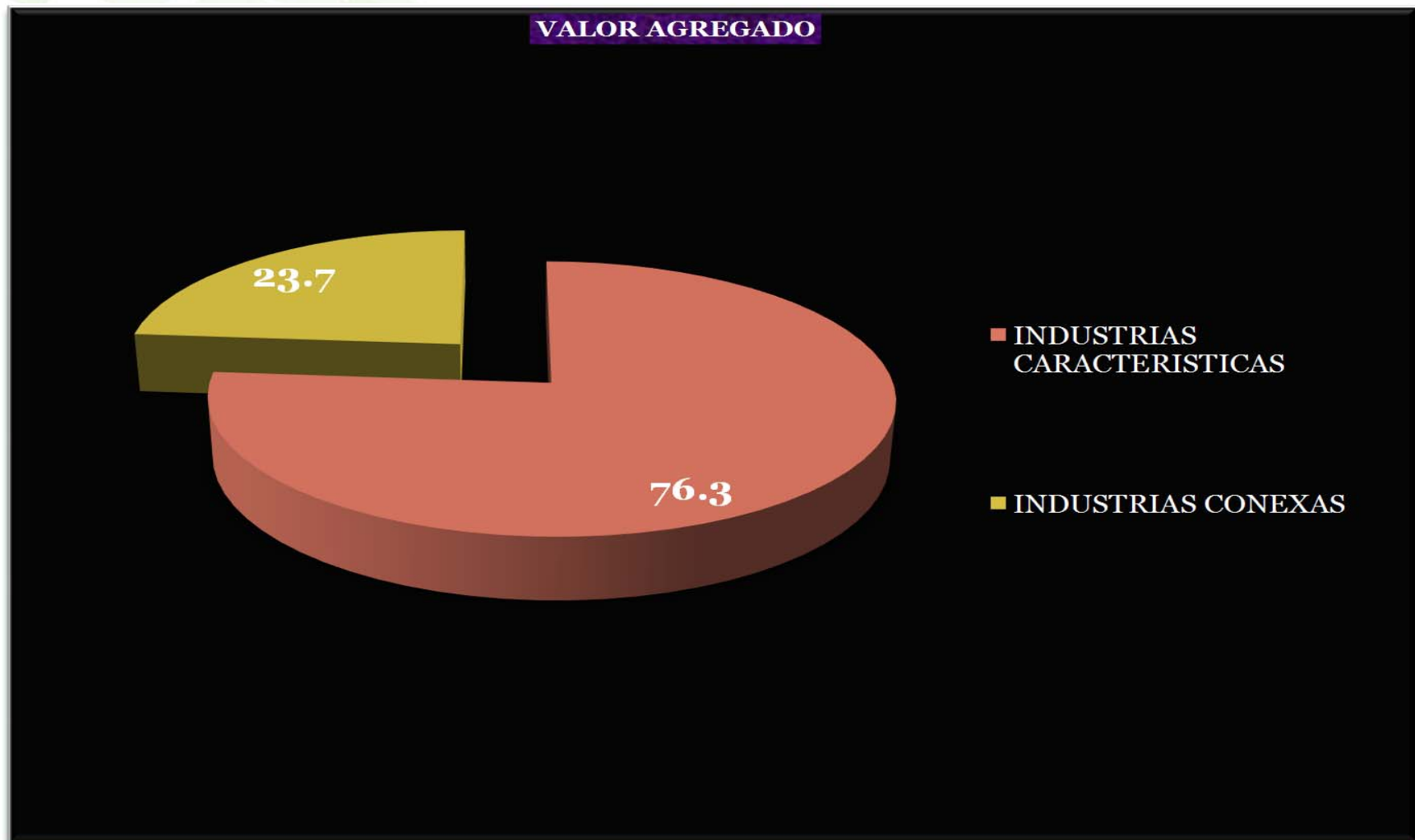

Producción por sectores institucionales

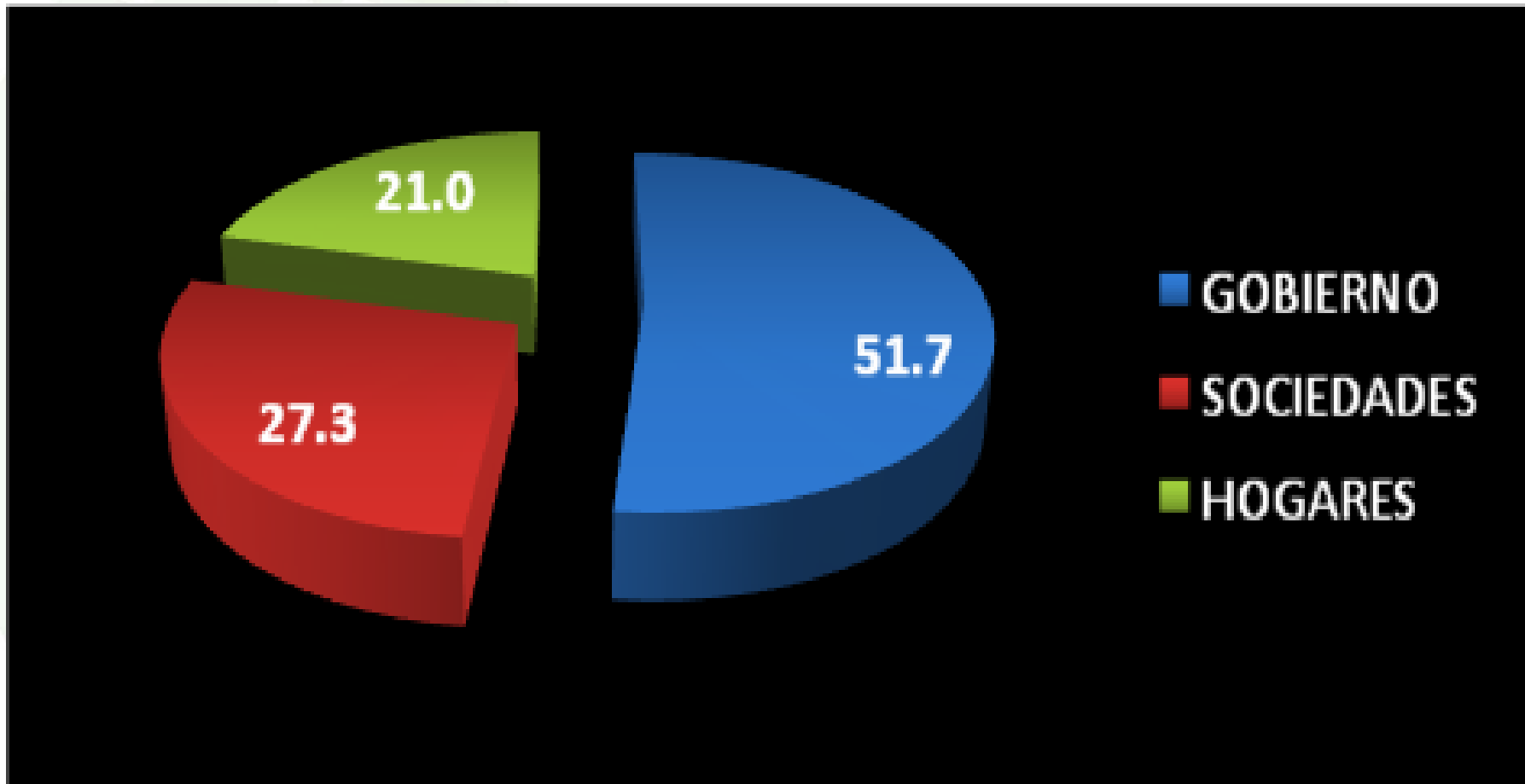

Valor agregado por sectores institucionales

VALOR AGREGADO DE LAS ACTIVIDADES CARACTERÍSTICAS

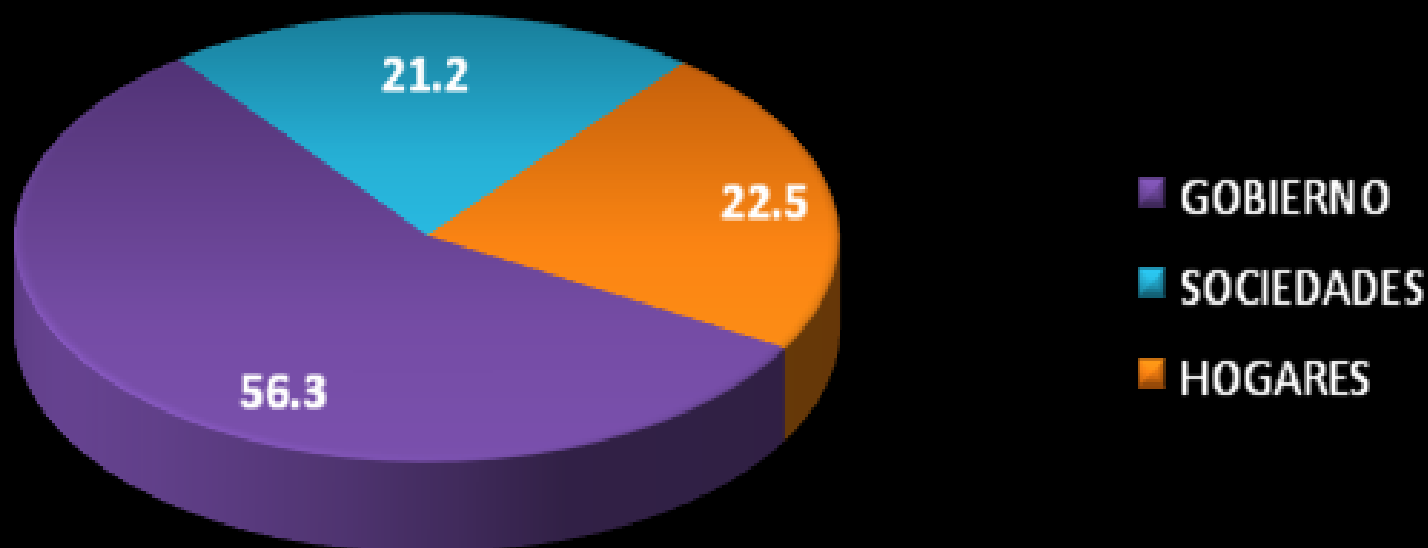

**FINANCIAMIENTO DE LA SALUD POR SECTORES
INSTITUCIONALES - 2003**

Financiamiento	GOBIERNO GENERAL	SOCIEDADES NO FINANCIERAS Y FINANCIERAS	HOGARES	TOTAL
Producción de Mercado		317.458	189.727	507.185
Producción no de Mercado	35.423			35.423
Remuneraciones de los Asalariados			1.201.698	1.201.698
Renta de la Propiedad Recibida	6.850	4.224		11.074
Contribuciones Sociales	233.697			233.697
Prestaciones Sociales			22.707	22.707
Transferencias Corrientes Recibidas	337.214	530		337.744
Transferencias de Capital Recibidas	16.401			16.401
Total de Ingresos	629.585	322.212	1.414.132	2.365.929

Financiamiento de la Salud por Sectores Institucionales

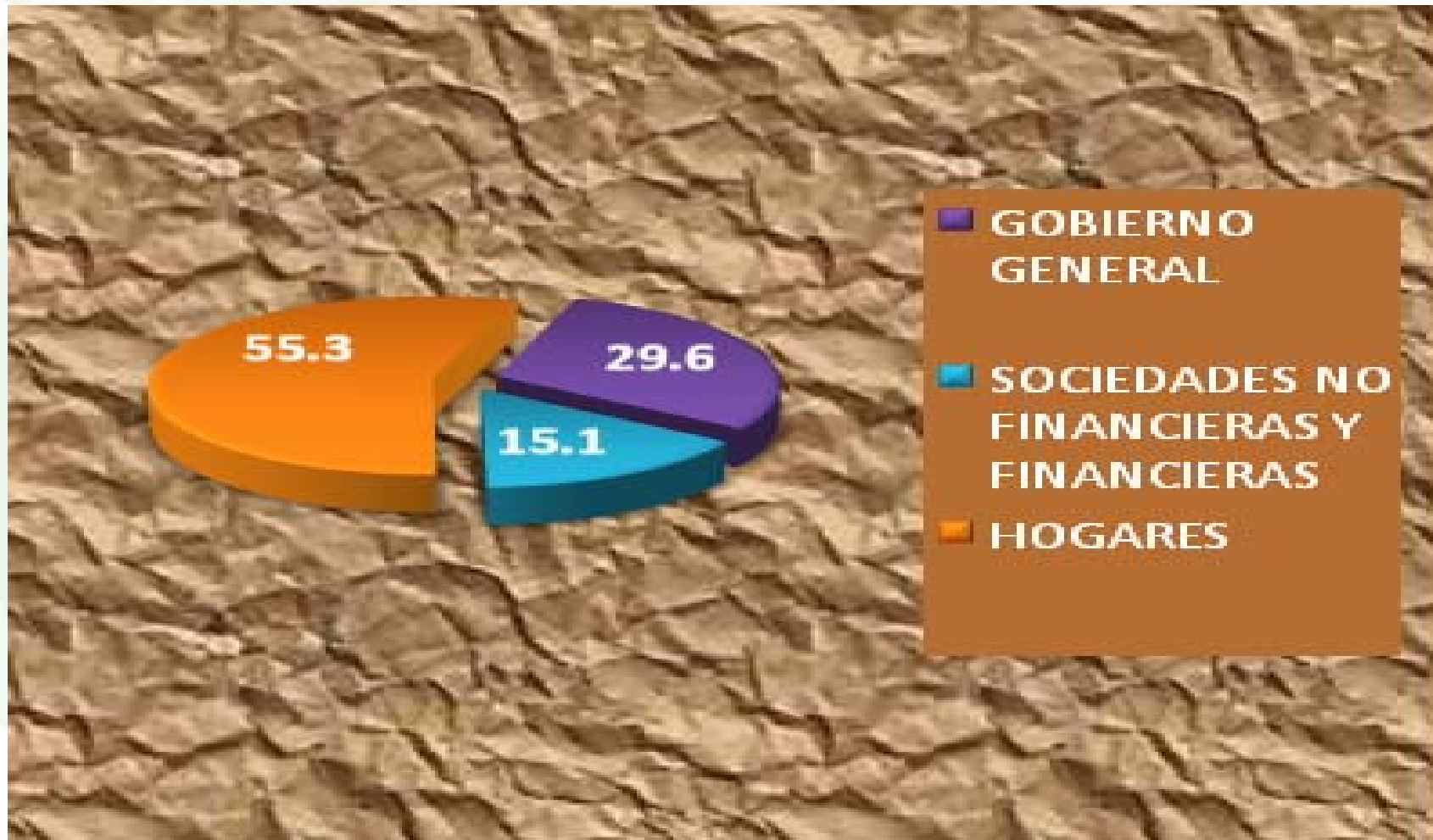

Gasto de la Salud por Sectores Institucionales - 2003

Gasto	TOTAL GOBIERNO GENERAL	SOCIEDADES NO FINANCIERAS Y FINANCIERAS	HOGARES	TOTAL
Consumo Intermedio	139.170	159.701	58.103	356.974
Remuneraciones a los Asalariados	328.862	104.364		433.226
Otros Impuestos sobre la Producción		1.097		1.097
Renta de la Propiedad Pagada		3.106		3.106
Contribuciones Sociales			233.697	233.697
Prestaciones Sociales	22.707			22.707
Transferencias Corrientes Pagadas	6.640			6.640
Transferencias Sociales en Especie				
Transferencias de Capital Pagadas	15.441			15.441
Gasto de Consumo Individual			990.708	990.708
Formación Bruta de Capital Fijo	65.943	20.055	2.081	88.079
Variación de Existencias		-76		-76
<i>Total de Gasto</i>	<i>629.585</i>	<i>322.212</i>	<i>1.414.132</i>	<i>2.365.929</i>

Gasto de la Salud por Sectores Institucionales

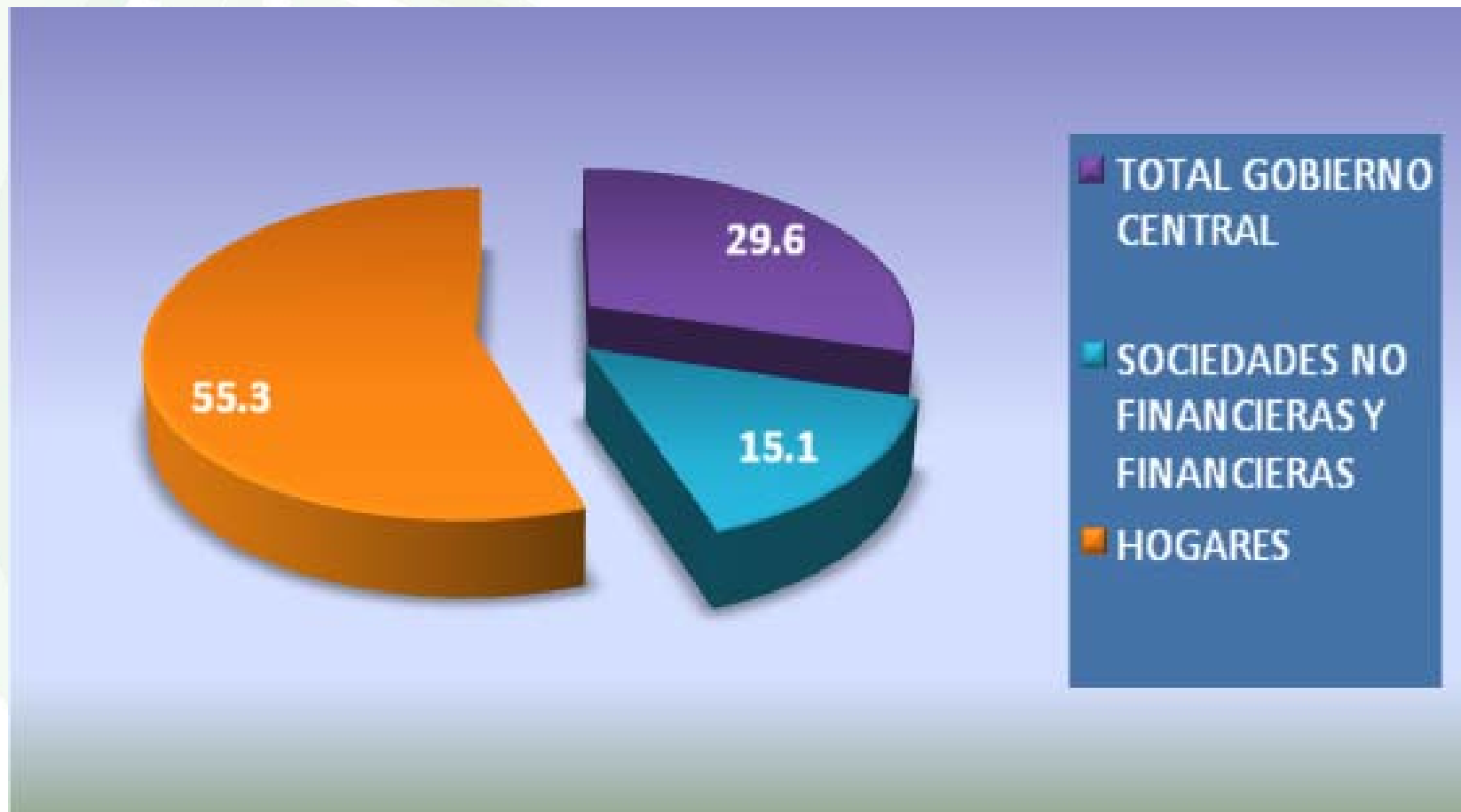

Composición de la Oferta, estructura porcentual

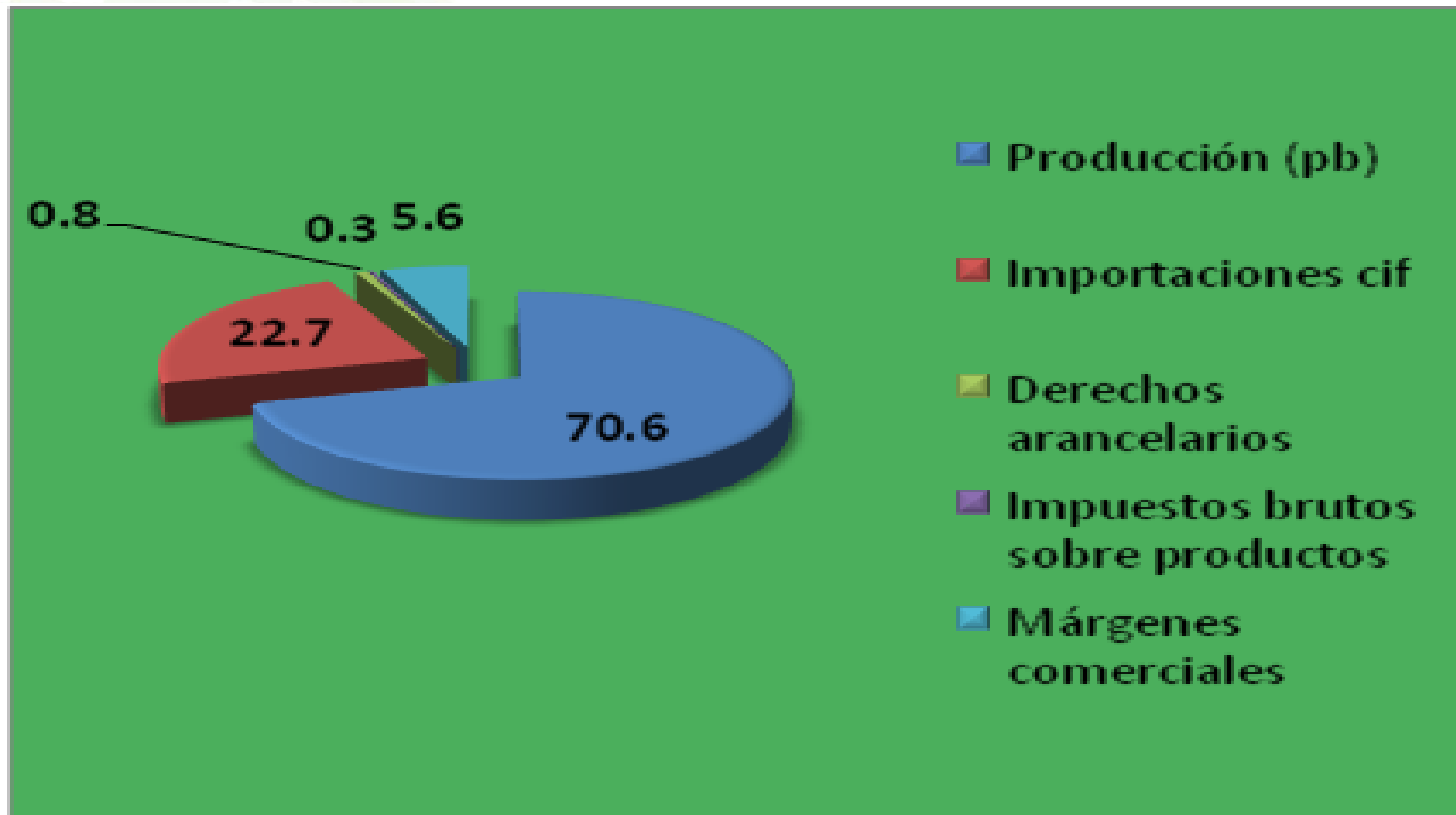

Composición de la Utilización, estructura porcentual



Consumo individual y colectivo de la salud

- Los gastos de consumo realizados por el gobierno y las ISFLSH en servicios individualizables como los de salud y enseñanza, constituyen el gasto de consumo final individual.
 - Mientras que los gastos relativos a la formulación y administración de la política gubernamental, a la fijación y aplicación de normas públicas, a la regulación, etc. tienen que tratarse como gasto de consumo colectivo.
-

Gasto de consumo final y consumo final efectivo de la economía, en salud

<i>Gasto de consumo final de los hogares en el territorio económico</i>	990,703	<i>Gasto de consumo final de los hogares residentes</i>	990,708
<i>más: Compras directas de hogares residentes en el exterior</i>	11	<i>más: Transferencias sociales en especie del Gobierno General</i>	353,618
<i>menos: Compras directas de hogares no residentes en el país</i>	6		
<i>Gasto de consumo final de los hogares residentes</i>	990,708	<i>Consumo final efectivo de los hogares residentes</i>	1,344,326
<i>Gasto de consumo final individual del Gobierno General</i>	353,618	<i>Gasto de consumo final del Gobierno General</i>	432,609
<i>más: Gasto de consumo final colectivo del Gobierno General</i>	78,991	<i>menos: Gasto de consumo final individual del Gobierno General</i>	353,618
<i>Gasto de consumo final del Gobierno General</i>	432,609	<i>Consumo final efectivo del Gobierno General</i>	78,991
GASTO DE CONSUMO FINAL DE LA ECONOMIA	1,423,317	CONSUMO FINAL EFECTIVO DE LA ECONOMIA	1,423,317

CUENTA SATELITE DE LA SALUD Consolidación

- Paso de lo exploratorio a lo completo (2003)
 - Cobertura institucional (ISFLSH, FF.AA, POLICIA, ETC)
 - Elaboración de las Cuentas Satélite de la Salud 2004
 - Elaboración de las Cuentas Satélite de la Salud (avance 2005)
 - Elaboración de las Cuentas Satélite de la Salud a precios constantes
 - Determinación del período de referencia 2005 ?
 - Elaboración de la metodología correspondiente
 - Cuadros y tablas a precios del año de referencia
 - Medición de la evolución de la actividad de la salud para los años 2003 a 2005.
-

Población a nivel Nacional, Regional y Provincial. Ecuador, 2002-2004



REPÚBLICA DEL ECUADOR

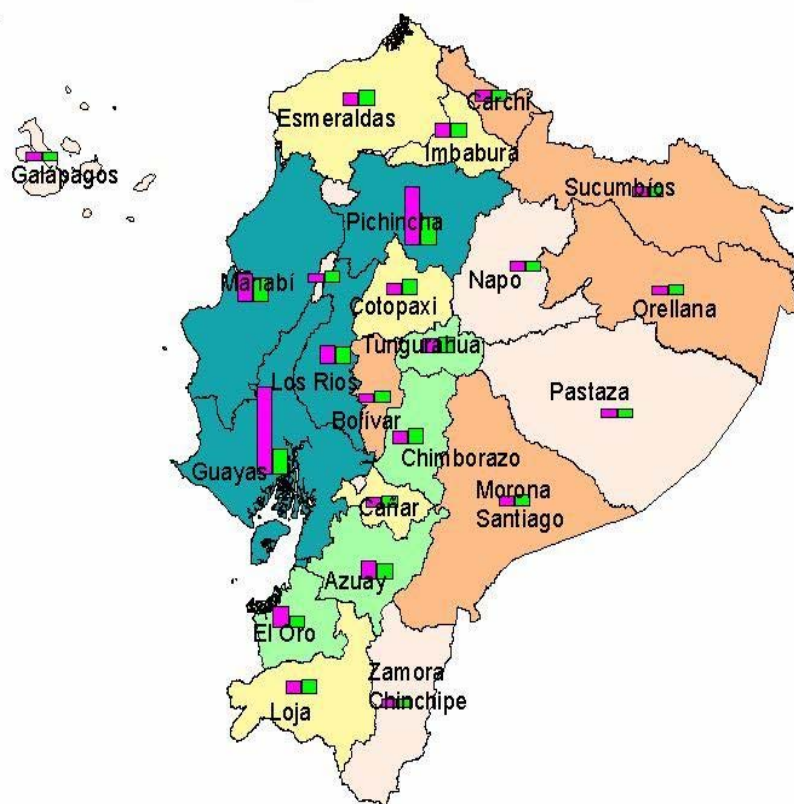

Población a Nivel Regional 2003

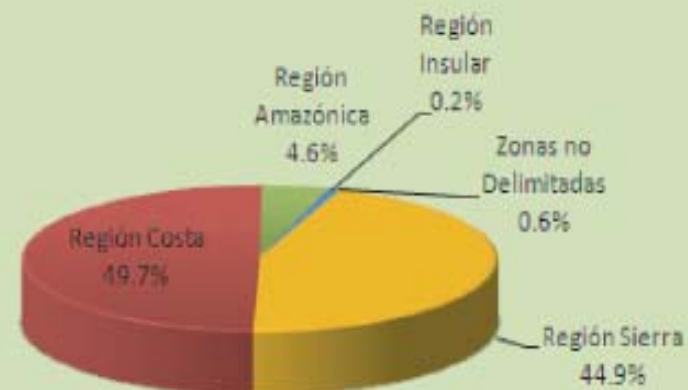

TOTAL	12.842.578	100%
Sierra	5.764.735	44,9%
Costa	6.383.808	49,7%
Amazonia	595.157	4,6%
Reg. Insular	19.984	0,2%
zonas no delimitadas	78.894	0,6%
Población Urbana		61%
Población Rural		39%
Hombres	49,60%	
Mujeres	50,40%	

POBLACIÓN
■ Urbana
■ Rural
 POBLXQUINT.F
 2%
 5%
 12%
 20%
 62%

**Estructura de la Población a nivel Nacional por Grupos de Edad y Sexo.
Ecuador, 2003**

Grupos de Edad	Hombres	Mujeres	Total
Total	6,444,656	6,397,922	12,842,578
0 a 4	741,242	711,746	1,452,988
5 a 9	729,463	702,240	1,431,703
10 a 14	704,968	681,087	1,386,055
15 a 19	672,366	653,110	1,325,476
20 a 24	604,996	592,853	1,197,849
25 a 29	535,221	528,578	1,063,799
30 a 34	474,707	472,960	947,667
35 a 39	415,688	416,607	832,295
40 a 44	355,943	358,605	714,548
45 a 49	304,293	309,347	613,640
50 a 54	245,905	251,997	497,902
55 a 59	184,256	190,343	374,599
60 a 64	149,420	157,127	306,547
65 a 69	119,289	128,777	248,066
70 a 74	89,735	100,043	189,778
75 a 79	62,422	71,952	134,374
80 y más	54,742	70,550	125,292

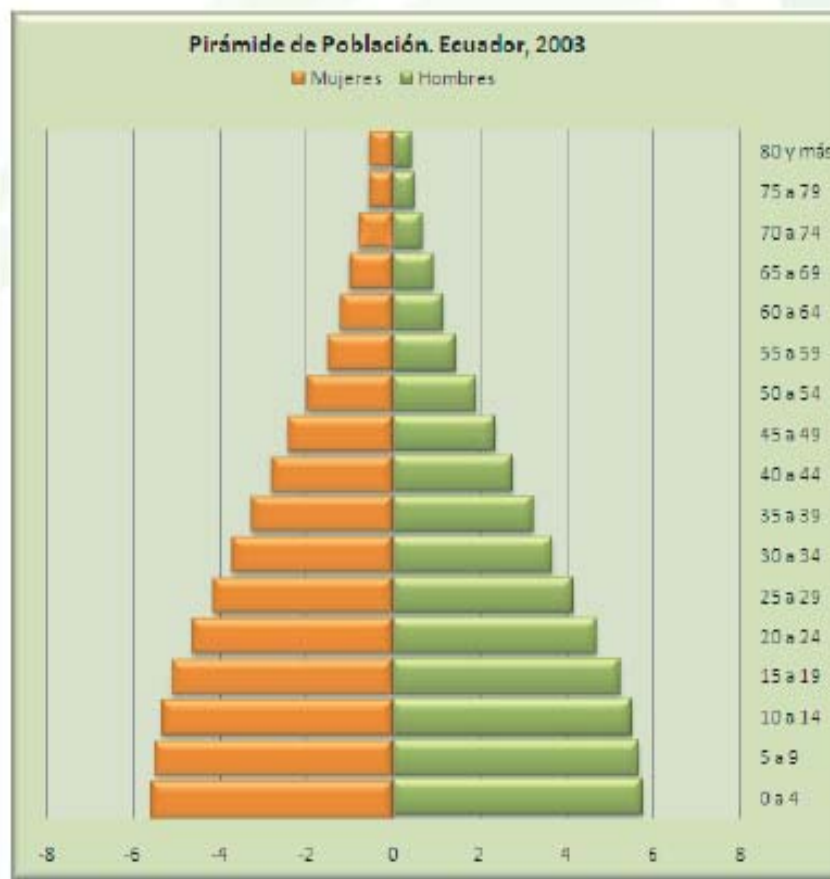

Diez Principales Causas de Morbilidad año 2003

		Causas de Morbilidad	2003	%
1	242	Complicaciones del Embarazo y del Parto	75217	10%
2	236	Embarazos Terminados en Aborto	30489	4%
3	239	Atención materna relacionada con el feto y con la cavidad amniótica y con posibles problemas del parto	24657	3%
4	005	Diarrea y gastroenteritis de presunto origen infeccioso	23838	3%
5	195	Colelitiasis y Colecistitis	21143	3%
6	169	Neumonía	19811	3%
7	281	Traumatismos de Regiones Especificadas y no especificadas y regiones del cuerpo	17776	2%
8	186	Enfermedades de Apéndice	16898	2%
9	274	Fracturas de huesos	9999	1%
10	006	Otras Enfermedades Infecciosas Intestinales	9748	1%
	-	Parto normal	119.368	16%
	094	Síntomas, signos y hallazgos anormales clínicos y de laboratorio, NCOP	8664	1%
		Las demás causas de morbilidad	345886	48%
		TOTAL DE EGRESOS	723494	100%

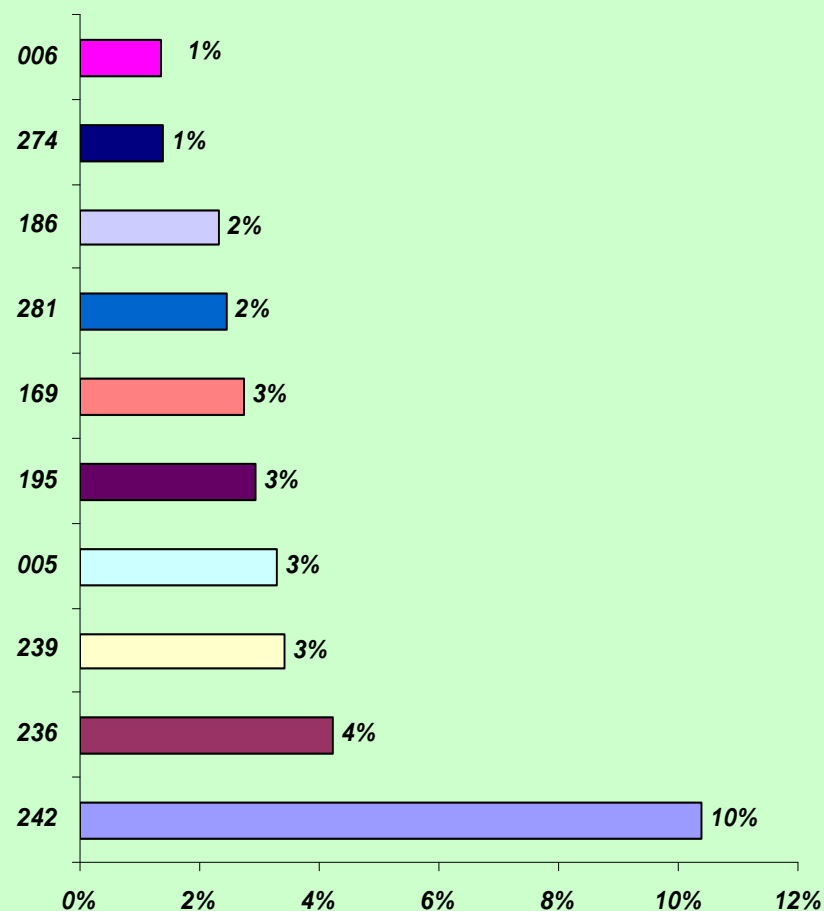

Principales Enfermedades de Notificación obligatoria según grupos de casos

	Enfermedades:	2003	%
1	Prevenibles por vacunación	547	0,04%
2	Zoonosis	625	0,05%
3	Salud mental	10638	0,83%
4	Crónicas Transmisibles	12157	0,95%
5	Debidas a causas externas	48494	3,78%
6	Crónicas no transmisibles	49876	3,89%
7	Trasmitidas por vectores	64333	5,01%
	Trasmitidas por		
8	Alimentos/agua	285005	22,21%
	Infecciosas Respiratorias		
9	agudas IRA	809665	63,09%

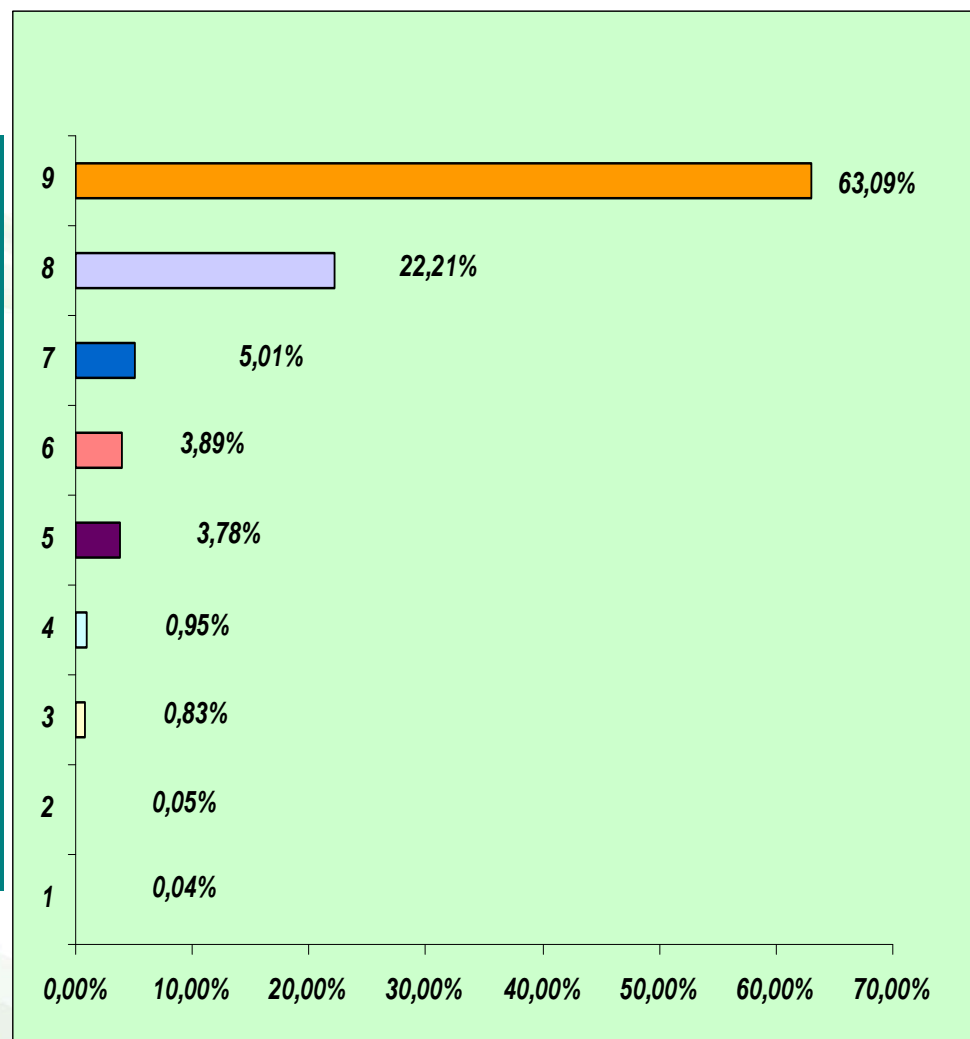

**Defunciones Totales de la Población a nivel Nacional,
Por Grupos de Edad y Sexo. Ecuador, 2003**

Grupos de Edad	Hombres	Mujeres	Total
Total	30,329	23,135	53,464
0 a 4	3,191	2,594	5,785
5 a 9	369	269	638
10 a 14	418	308	726
15 a 19	807	475	1,282
20 a 24	1,285	450	1,735
25 a 29	1,221	454	1,675
30 a 34	1,135	466	1,601
35 a 39	1,119	515	1,634
40 a 44	1,285	693	1,978
45 a 49	1,361	823	2,184
50 a 54	1,485	918	2,403
55 a 59	1,576	1,092	2,668
60 a 64	1,760	1,222	2,982
65 a 69	2,036	1,489	3,525
70 a 74	2,437	1,889	4,326
75 a 79	2,557	2,098	4,655
80 y más	6,287	7,380	13,667

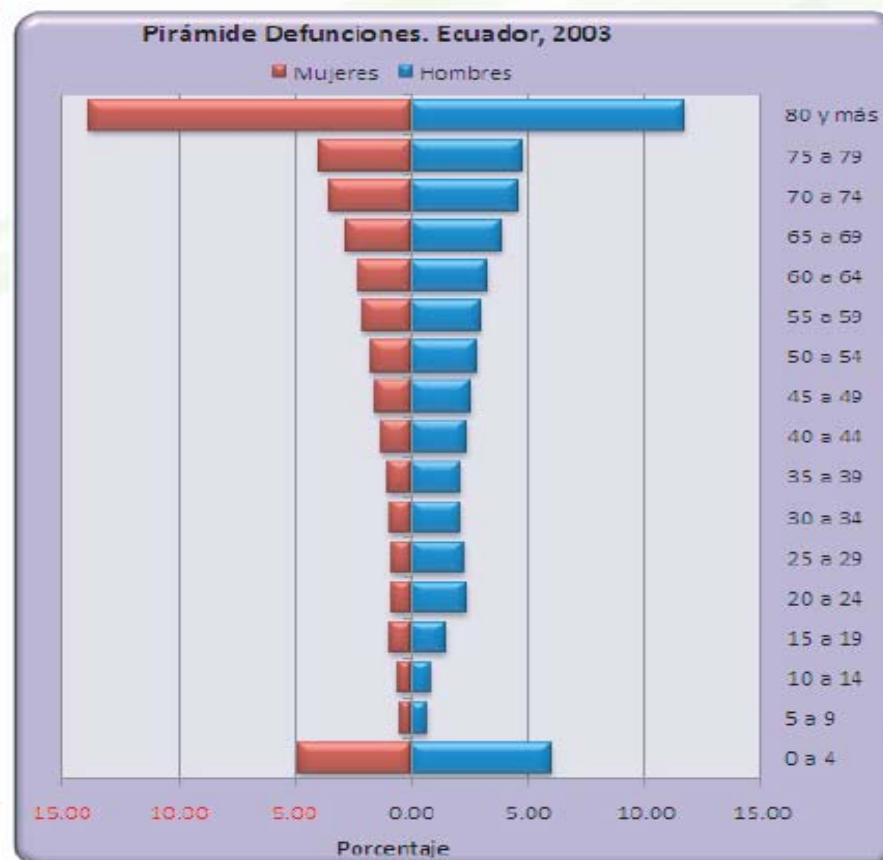

*/. Es necesario indicar que se registran 57 Defunciones correspondientes a Edades Ignoradas, 37 corresponden a Hombres y 20 a Mujeres.

Fuente: INEC, Anuario de estadísticas Vitales Nacimientos y Defunciones 2003

Principales Causas de Muerte, Generales, por Sexo

		Principales Causas de Muerte:	Años 2003		
			Total	Hombres	Mujeres
1	0.68	Otras Enfermedades del Corazón	4,830 9.0%	2,420	2,410
2	0.67	Enf. Isquémicas del Corazón	2,296 4.3%	1,397	899
3	0.69	Enfer. Cerebrovasculares	2,909 5.4%	1,505	1,404
4	0.52	Diabetes Mellitis	2,434 4.5%	1,078	1,356
5	0.74	Neumonía	2,428 4.5%	1,296	1,132
6	0.66	Enfermedades Hipertensivas	2,195 4.1%	1,084	1,111
7	0.29	Tumor Maligno del Estómago	1,465 2.7%	805	660
8	0.80	Enfermedades del Hígado	1,410 2.6%	977	433
9	0.12	Septicemia	839 1.6%	454	385
10	0.96	Accidentes de Transporte	2,014 3.8%	1,571	443
11	102	Agresiones	1,771 3.3%	1,603	168
12	0.94	Síntomas Anormales Clínicos y de laboratorio,	6,714 12.5%	3,473	3,241
13		Las Demás Causas de Mortalidad	22,216 41.5%	12,703	9,513
Total de Grupo			53,521	30,366	23,155

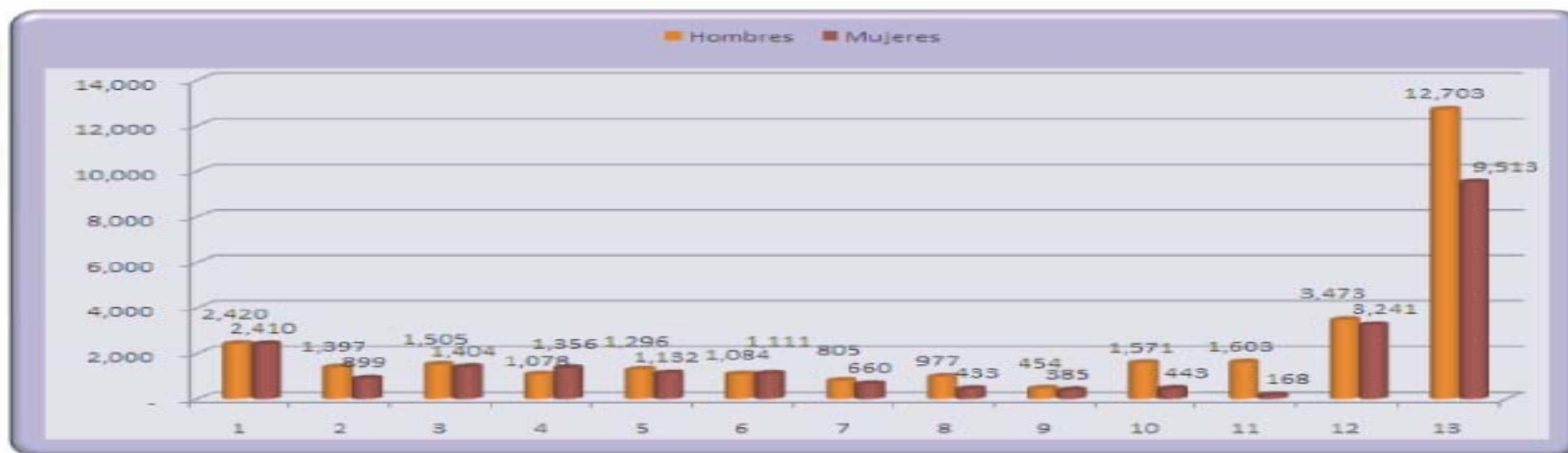

Personal Ocupado en Establecimientos de Salud y Tasas por 10000 Habitantes, Según Tipo de Personal. Ecuador 2002-2004

NACIONAL

Tipo de Personal	Años		
	2002	2003	2004
Médicos 1/	20,592	20,020	22,167
Odontólogos	2,230	2,213	2,281
Obstetrices	1,090	1,024	1,059
Enfermeras	6,875	6,767	7,176
Auxiliares de Enfermer	13,424	12,581	13,623
Estadística y Regis. Mé	1,150	1,056	1,110
Total de Grupo	45,361	43661**	47,416

TASAS POR 10000 HABITANTES

Tipo de Personal	Años		
	2002	2003	2004
Médicos 1/	16.3	15.6	17.0
Odontólogos	1.8	1.7	1.8
Obstetrices	0.9	0.8	0.8
Enfermeras	5.4	5.3	5.5
Auxiliares de Enfermer	10.6	9.8	10.5
Estadística y Regis. Mé	-	-	-
Total de Grupo	-	-	-

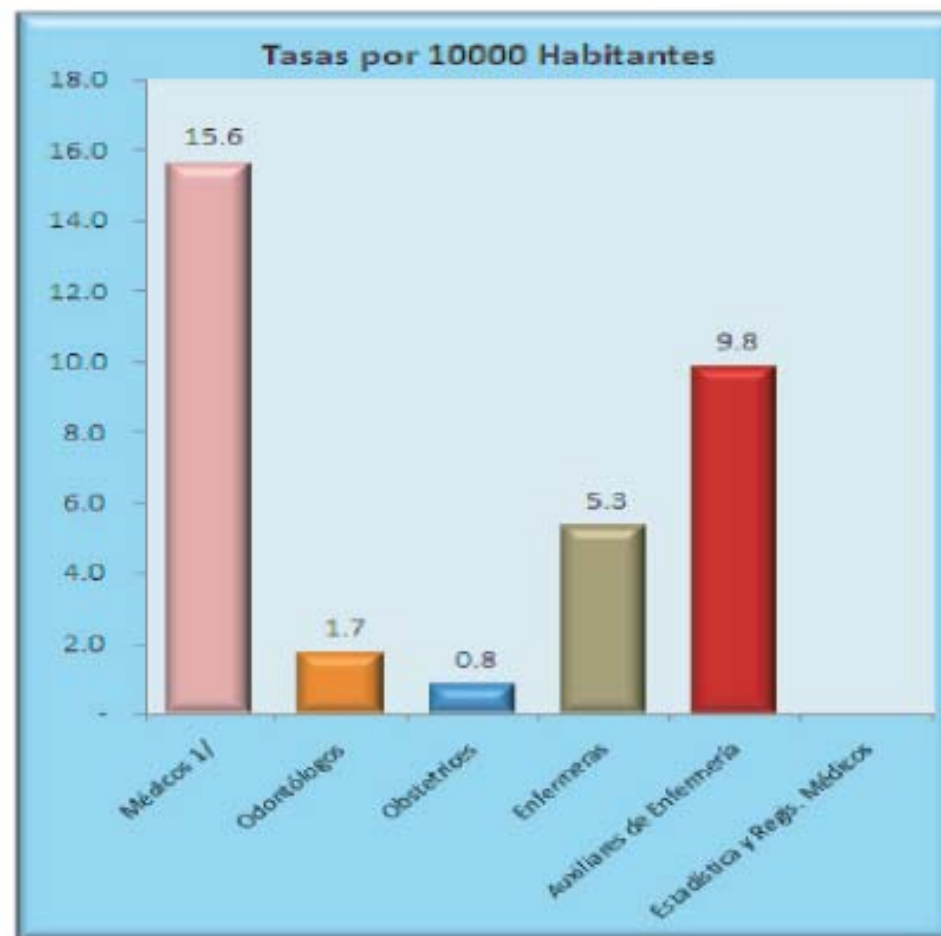

**DISTRIBUCIÓN DE ESTABLECIMIENTOS
DE SALUD POR QUINTILES DE PROVINCIAS, Y, POR TIPO DE ESTABLECIMIENTO DE SALUD A NIVEL
PROVINCIAL. ECUADOR. 2003**

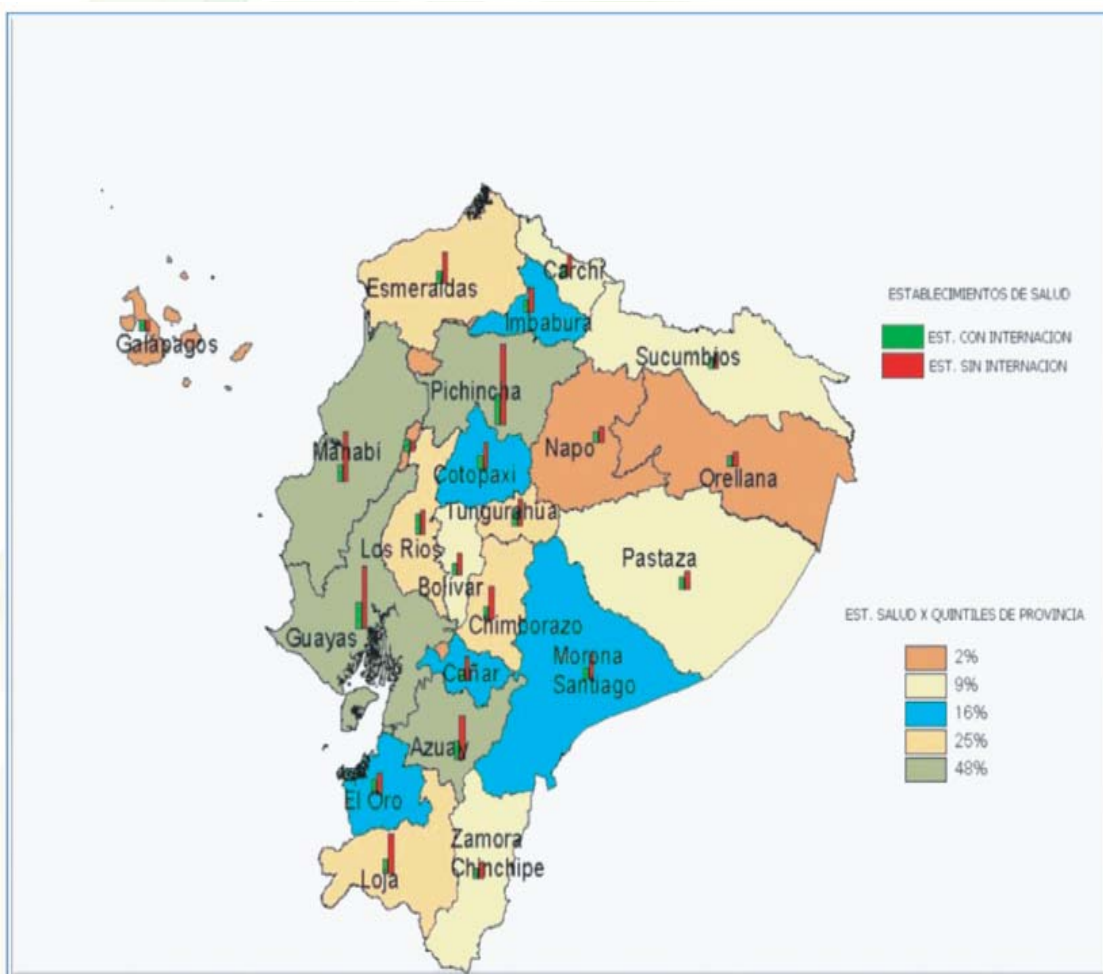

NACIONAL

Tipo de Establecimiento	Años		
	2002	2003	2004
Hospital General	71	74	79
Hospital Cantonal	89	80	91
Hospitales Especializados	31	31	38
Clínica Privada	451	443	492
Centro de Salud	115	126	136
Subcentro de Salud	1200	1151	1246
Puesto de Salud	238	231	239
Dispensario Médico	1346	1269	1365
Otros 1/	82	96	104
Total de Grupo	3623	3501	3790

1/.(Cruz Roja, Planificación Familiar, INFA, Brigadas Médicas)

Fuente: INEC, Anuario de Recursos y Actividades de Salud, 2002-2004.

Estructura porcentual del Gasto de los Hogares en Salud, según tipo de Servicio

GASTO TOTAL	100,0%
<i>Atención Ambulatoria</i>	22,0%
<i>Atención Hospitalaria</i>	18,6%
<i>Medicamentos y Farmacos</i>	39,8%
<i>Laboratorios Radiografías y Exámenes</i>	8,1%
<i>Servicios Ópticos, Prótesis y Ortesis</i>	4,5%
<i>Medicina Alternativa o Tradicional</i>	0,7%
<i>Seguros de Salud</i>	5,7%
<i>Otros Gastos de Salud</i>	0,5%

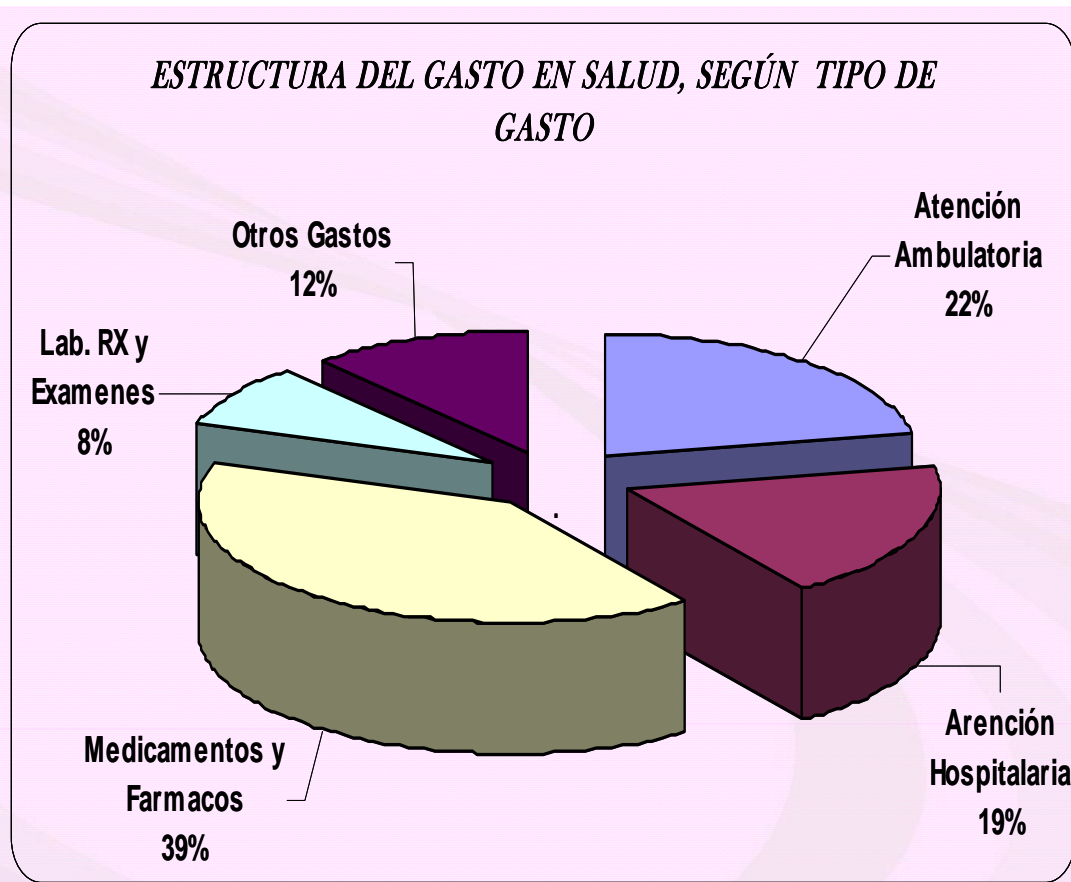

Fuente: Encuesta Condiciones de Vida .- 5ta. Ronda

Gasto de los Hogares en Medicamentos y Seguros de Salud, por Quintiles de Ingreso

ESTRUCTURA DEL GASTO EN MEDICAMENTOS Y FARMACOS, POR QUINTILES DE INGRESO

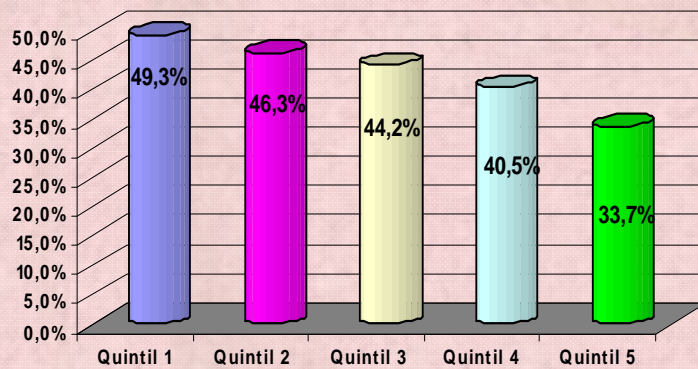

Fuente: Encuesta Condiciones de Vida .- 5ta. Ronda

ESTRUCTURA DEL GASTO EN SEGUROS DE SALUD, POR QUINTILES DE INGRESO

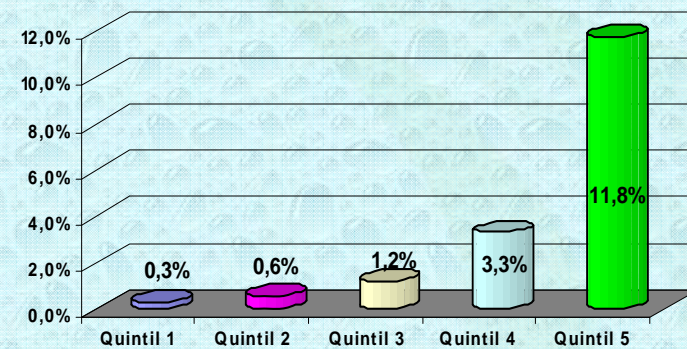

Estructura Porcentual del Gasto en Salud de los Hogares, Por niveles de Pobreza

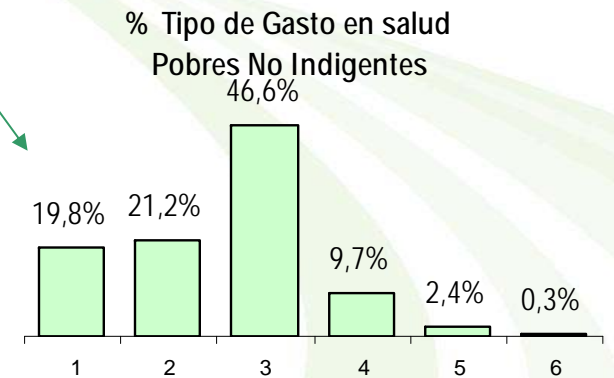
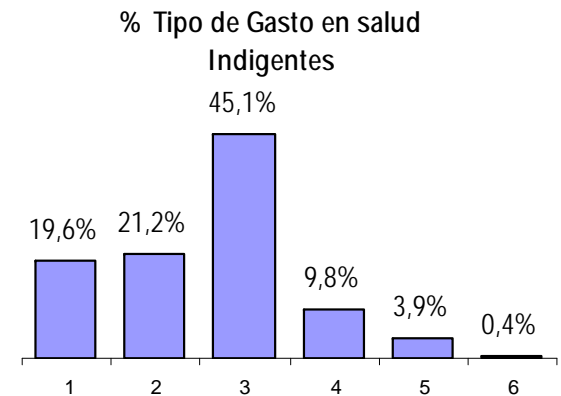
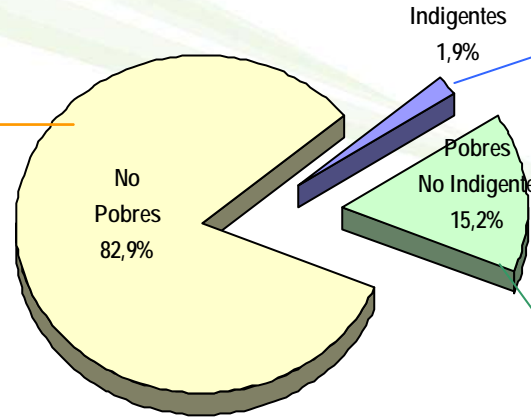
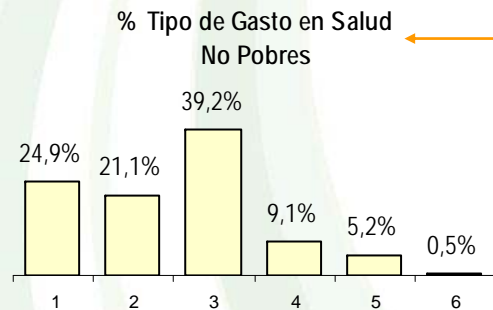

Tipo de Servicios	Total	Indigentes	Pobres	No Pobres
1 Atención Ambulatoria	100%	1.5%	12.5%	85.9%
2 Atención Hospitalaria	100%	1.9%	15.3%	82.8%
3 Medicamentos y Fármacos	100%	2.1%	17.5%	80.3%
4 Laboratorios Radiografías y Exámenes	100%	2.0%	16.1%	81.9%
5 Servicios Ópticos, Prótesis y Ortesis	100%	1.5%	7.6%	90.8%
6 Otros Gastos de Salud	100%	1.8%	10.3%	87.9%
Gasto Total	100%	1.9%	15.2%	82.9%

Fuente: INEC, Encuesta de Ingresos y Gastos de los Hogares del Área Urbana ENIGHU 2003-2004

Miembros del Hogar que recibieron atención de Salud, Según Proveedores de Servicios de Salud, por Áreas

■ Nacional
■ Urbano
■ Rural

	NAC.	URB.	RUR.
<i>Proveedores</i>	%	%	%
1 Proveedores Públicos	33%	30%	39%
2 Proveedores Privados	57%	60%	49%
3 Otros Proveedores	10%	9%	12%
Total	100%	100%	100%

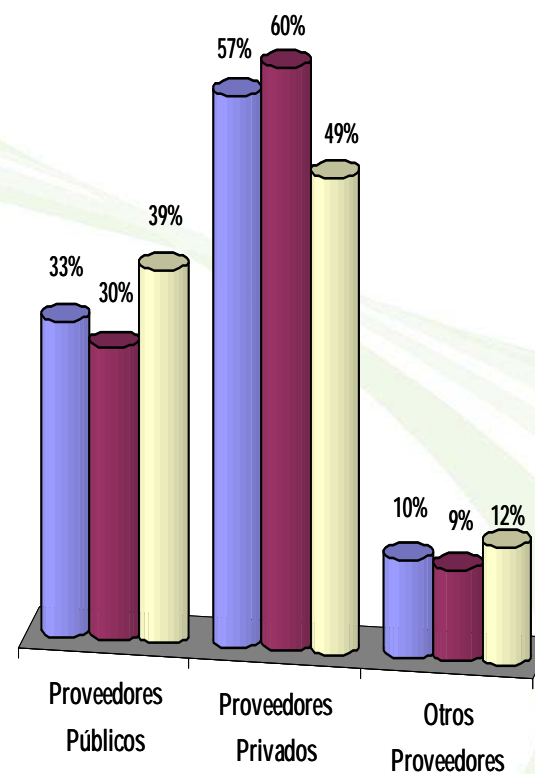

Fuente: Encuesta Condiciones de Vida - 5ta. Ronda

Lugar de atención	%
1 Hospital MSP/IESS	14%
2 Centro de salud MSP/IESS	7%
3 Subcentro de salud MSP/IESS	14%
4 Hospital clínica particular	7%
5 Centro de salud privado	3%
6 Consultorio particular	28%
7 Botica o farmacia	18%
8 Casa o domicilio	9%
9 Otro, cual	1%
Total	100%

**MIEMBROS DE LOS HOGRES QUE RECIBIERÓN ATENCIÓN DE SALUD,
SEGÚN LUGAR DE ATENCIÓN**

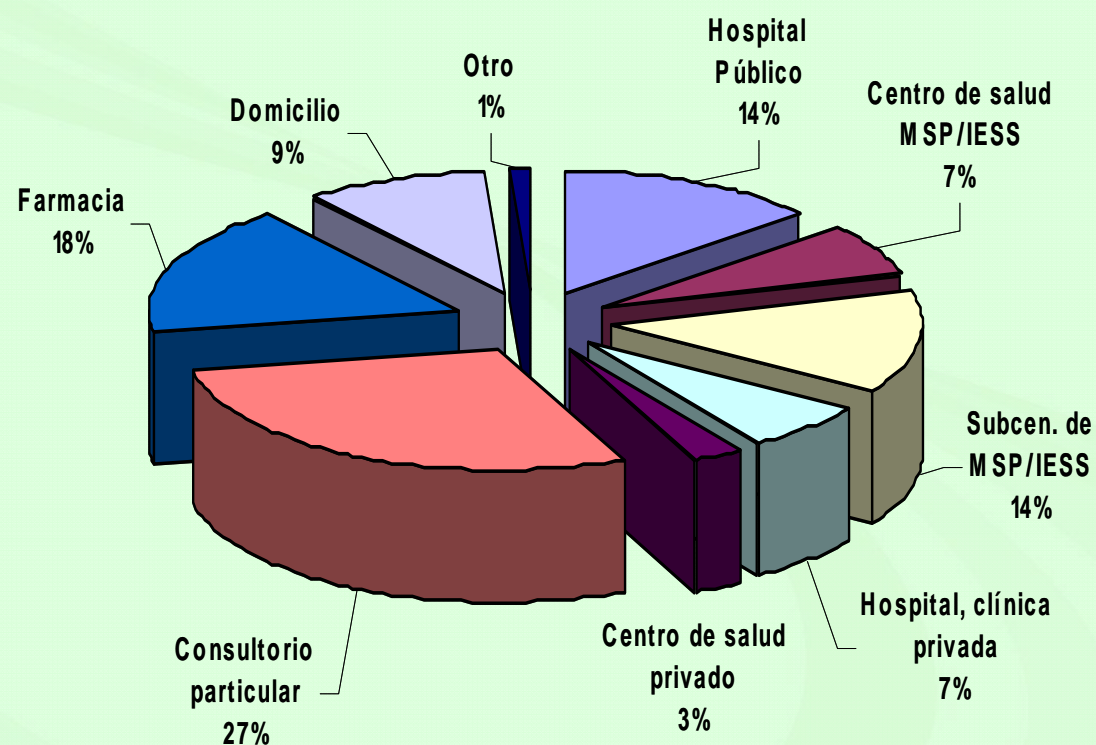

Fuente: Encuesta condiciones de Vida .- 5ta. Ronda



GRACIAS
